Nr 1/2021 (149)
ISSN 1426-9358

BRZEŹNICA

BACHOROWICE•BĘCZYN•BRZEZINKA BRZEŹNICA•CHRZĄSTOWICE•KOPYTÓWKA•KOSSOWA
ŁĄCZANY•MARCYPOREBA•NOWE DWORY•PASZKÓWKA•SOSNOWICE•TŁUCZAŃ•WYŹRAŁ

taka malownicza gmina

EGZEMPLARZ BEZPŁATNY

Artystyczne wtorki w CKiP w Brzeźnicy

• **Podsumowania 2020** • Książka o parafii w Paszkówce • **Kultura i edukacja radzą sobie online**

Niech Zmartwychwstanie Pańskie napełni Wasze serca wiarą, nadzieją i miłością. Niech w te Święta towarzyszy Wam radość budzącej się do życia przyrody a Wasze domy niech pełne będą szczęścia i zdrowia.

Jadwiga Kozioł
Przewodnicząca
Rady Gminy
Brzeźnica

Bogusław Antos
Wójt Gminy
Brzeźnica

Alleluja! Zmartwychwstał Pan!
Z okazji Świąt Wielkanocnych
życzymy radości, spokoju i zdrowia
oraz siły w pokonywaniu trudności,
jakie niosą ze sobą czasy,
w których przyszło nam żyć.

Dyrektor CKiP w Brzeźnicy
Kazimierz Mostowik
wraz z pracownikami

Redakcja
„Takiej Malowniczej Gminy"

• Podaj odczyt

Gminny Zakład Usługowy w Brzeźnicy w związku z rozprzestrzenianiem się koronowirusa SARS-CoV-2 , zawiesza odczytywanie wodomierzy przez inkasentów w marcu 2021 roku. Mieszkańcy wsi: SOSNOWICE, PASZKÓWKA, BĘCZYN, ŁĄCZANY, KOPYTÓWKA proszeni są o przekazywanie odczytów wodomierzy telefonicznie na numer 33 879 20 61, 33 879 20 74 lub przez stronę internetową zakładu www.gzu.brzeznica.pl w zakładce „Odczyt Wodomierza Awarie" lub e-mailem inkasent@brzeznica.pl .

W przypadku braku informacji o stanie wodomierza faktura zostanie wystawiona z szacunkowym zużyciem na koniec miesiąca.

Ze względu na wyjątkowe okoliczności prosimy o wyrozumiałość w zakresie wprowadzonych ograniczeń.

Niewykluczone, że utrudnienia potrwają jeszcze w kwietniu.

• Transport na szczepienia

Wójt Gminy Brzeźnica informuje, że istnieje możliwość zamówienia transportu do punktu szczepień do NZOZ Kossowa. Z transportu mogą skorzystać:
- osoby niepełnosprawne, tj. posiadające aktualne orzeczenie o niepełnosprawności w stopniu znacznym o kodzie R - upośledzenie narządu ruchu lub N - choroby neurologiczne lub odpowiednio I grupę z w/w schorzeniami
lub
- osoby mające obiektywne i niemożliwe do przezwyciężenia we własnym zakresie trudności w samodzielnym dotarciu do NZOZ Kossowa oraz posiadające ustalony termin szczepień.

Osoby chcące skorzystać z transportu powinny się kontaktować pod numerem telefonu 510 615 330 czynny od poniedziałku do piątku w godzinach: 8:00-16:00.

• Świetny występ

Udany debiut naszych młodych wiślaczek w finałach Młodzieżowych Mistrzostw Polski w futsalu w kategorii U14.

Najmłodsza na finałach drużyna pokazała się z bardzo dobrej strony, wychodząc z pierwszego miejsca w fazie grupowej, pozostawiając w tyle o wiele bardziej doświadczone zespoły. Nasze zawodniczki: bramkarka Klaudia Nowak i napastniczka Nikola Madejczyk zostały docenione i znalazły się w najlepszej piątce rozgrywek grupowych MMP

Cała drużyna pokazała charakter w walce ze starszymi koleżankami, wzbudzając zainteresowanie i szacunek na turnieju. W fazie pucharowej, w ćwierćfinale, nasze gwiazdeczki uległy przyszłym zwyciężczyniom turnieju, kończąc rozgrywki w najlepszej ósemce drużyn w Polsce. Wielkie gratulacje dla dziewczyn i prowadzącego ich trenera Andrzeja Żądło, miejmy nadzieje, że jest to dobry prognostyk na rozgrywki w sezonie 2021/2022, tym razem już w swojej kategorii wiekowej! Powodzenia! (fot. tekst. FB)

Z diariusza Wójta

5 stycznia
Spotkanie Zarządu Forum Wójtów, Burmistrzów i Prezydentów Małopolski dot. wniosku aplikacyjnego do programu ELENA

13 stycznia
Spotkanie z Wójtem Gminy Spytkowice dot. komunikacji na trasie Spytkowice-Brzeźnica-Kraków

14 stycznia
Spotkanie z przedst. Zarządu Województwa Małopolskiego dot. programu ochrony środowiska

20 stycznia
Spotkanie w sprawie wyboru firmy dot. Pracowniczych Planów Kapitałowych

21 stycznia
Spotkanie z przedstawicielami Gminy Tomice w sprawie wspólnych działań Gmin dot. Stacji Uzdatniania Wody w Witanowicach

21 stycznia
Akt Notarialny Rep. A Nr 252/2021 z dnia 21.01.2021r. dotyczący nabycia od osób fizycznych nieruchomości oznaczonej działkami nr 36 i 33 poł. w Łączanach na cele związane z wykonywaniem zadań własnych gminy

22 stycznia
Udział w Forum Wójtów, Burmistrzów i Prezydentów Małopolski - wideokonferencja

3 lutego
Spotkanie z projektantem oraz wykonawcą w sprawie przygotowania dokumentów przeznaczonych do kontroli Inspektoratu Nadzoru Budowlanego budynku Klubu Seniora w Brzeźnicy

3 lutego
Spotkanie z Ks. Proboszczem oraz Przewodniczącą Rady Gminy Brzeźnica w sprawie zagospodarowania terenu wokół Kościoła i Domu Seniora w Marcyporębie

11 lutego
Spotkanie jednostek samorządu terytorialnego z Wojewodą Małopolskim dot. finansowania zadań realizowanych przez jednostki samorządu tery-

Z diariusza Wójta c.d.

terytorialnego z Funduszu Przeciwdziałania COVID – 19 - wideokonferencja

15 lutego
Spotkanie z udziałem firmy DOEKO oraz gmin Tomice i Spytkowice dot. Aneksu Klastra Energii Wisła - wideokonferencja

16 lutego
Wizja w terenie z udziałem rady budowy w sprawie postępu realizacji prac Centrum Medyczno-Rehabilitacyjnego w Brzeźnicy

17 lutego
Spotkanie z udziałem przedst. Zarządu Województwa Małopolskiego dot. programu ochrony środowiska - wideokonferencja

17 lutego
Spotkanie z przedst. firmy Tauron w sprawie planowanych przedsięwzięć inwestycyjnych na terenie Gminy Brzeźnica - wideokonferencja

22 lutego
Posiedzenie Komisji Rewizyjnej

23 lutego
Spotkanie z Wójtami Gmin Spytkowice i Tomice w sprawie utworzenia straży gminnej

23 lutego
Podpisanie protokołu kontroli oraz odbiór decyzji pozwolenia na użytkowanie budynku przeznaczonego na Klub Seniora w Brzeźnicy

24 lutego
Posiedzenie Komisji Planowania , Budżetu, Kultury, Oświaty, Sportu i Bezpieczeństwa Publicznego

25 lutego
XXVI Sesja Rady Gminy Brzeźnica

26 lutego
Spotkanie Forum Wójtów, Burmistrzów i Prezydentów Małopolski - wideokonferencja

26 lutego
Udział w odprawie kadry kierowniczej Komendy Powiatowej PSP Wadowice - wideokonferencja

2 marca
Spotkanie z Posłami na Sejm RP oraz ze Starostą Powiatu Wadowickiego dot.

• Tylko w banku

Z uwagi na pogarszającą się sytuację epidemiczną wywołaną COVID-19, zwracamy się z uprzejmą prośbą o dokonywanie wszelkich płatności na rzecz Gminy Brzeźnica przelewem na właściwe rachunki bankowe.
- płatności z tytułu podatków lokalnych (podatek od nieruchomości, podatek rolny, podatek leśny) na indywidualne rachunki bankowe wskazane na decyzjach o wysokości podatków. W przypadku nieposiadania wiedzy o takim rachunku płatności można uregulować na rachunek: 77 8112 0008 0000 0358 2000 0380
- płatności z tytułu podatku od środków transportowych na rachunek: 77 8112 0008 0000 0358 2000 0380,
- płatności z tytułu opłat za odpady komunalne, na indywidualne rachunki bankowe wskazane na decyzjach o wysokości opłat. W przypadku nieposiadania wiedzy o takim rachunku płatności można uregulować na rachunek: 98 8112 0008 0000 0358 2000 0390,
-płatności z tytułu opłat skarbowych, opłat za koncesje na sprzedaż napojów alkoholowych, opłat cmentarnych, opłat za udostępnienie danych osobowych, opłat za zajęcie pasa drogowego, wpłat za czynsze i media itp., na rachunek 22 8112 0008 0000 0358 2000 0400.

Płatności można również dokonywać w Banku Spółdzielczym w Brzeźnicy, który zajmuje się bankową obsługą Gminy Brzeźnica bez ponoszenia dodatkowych opłat z tytułu wpłat.

Informacje o rachunkach bankowych można również znaleźć na stronie internetowej www.brzeznica.pl

• Straciłeś pracę z powodu wirusa?

Wszystkie osoby zamieszkujące teren powiatu wadowickiego od 18 do 29 roku życia bierne zawodowo lub bezrobotne niezarejestrowane w urzędzie pracy. Osoby, które utraciły zatrudnienie po 1 marca 2020 r., wyłącznie na skutek pandemii COVID-19; mogą wziąć udział w programie „Firma z POWEREM !".

Realizatorem projektu jest Społeczna Szkoła Zarządzania i Handlu w Oświęcimiu. Udział w projekcie jest bezpłatny.
W ramach projektu można uzyskać:
- wsparcie eksperta dotacyjnego (ok. 15h);
- wsparcie szkoleniowe (ok. 65h);
- stypendium szkoleniowe;
- catering na szkolenia;
- dotacja bezzwrotna 23 050,00 zł;
- wsparcie pomostowe 1 000,00 zł przez 6 miesięcy po rozpoczęciu działalności gospodarczej.

Szczegółowe informacje można uzyskać pod numerem:
tel. 33 8475475, fax 33 8475479
e-mail: szih@szih.pl Społeczna Szkoła Zarządzania i Handlu, ul. Stanisławy Leszczyńskiej 7, 32-600 Oświęcim

• Nowe kursy

Wójt Gminy Brzeźnica informuje, że od dnia 18 stycznia br uruchomione zostały nowe kursy na trasie Brzeźnica – Sosnowice - Brzeźnica przez Marcyporębę, Kopytówkę, Bęczyn i Paszkówkę oraz Brzeźnica - Wyźrał - Brzeźnica. Linia jest obsługiwana od poniedziałku do piątku przez operatora firmę Globus Marzena Szczurek. Kursy zostały uruchomione przy współfinansowaniu w ramach Funduszu Rozwoju Przewozów Autobusowych. Busy na trasie Wadowice-Wyźrał-Brzeźnica kursują w następujących godzinach:
wyjazd w Brzeźnicy: 6:00, 7:00, 8:10, 9:10, 13:00, 15:00, 16:15, 18:00,
wyjazd z Wadowic: 6:30, 7:40, 8:40, 10:00, 13:55, 15:35, 17:15, 18:40.
Busy na trasie Brzeźnica – Sosnowice - Brzeźnica przez Marcyporębę, Kopytówkę, Bęczyn i Paszkówkę kursują w następujących godzinach:
Brzeźnica dworzec: 4:55, 5:55, 6:55, 9:10, 11:00, 13:55, 15:40. 17:00.

Nie dajcie się nabrać! ARiMR ostrzega!

Do Agencji Restrukturyzacji i Modernizacji Rolnictwa dotarły informacje o anonimowej osobie, która podając się za pracownika firmy współpracującej z ARiMR, oferuje „pomoc" przy obsłudze wniosku o przyznanie dofinansowania. Ma ona polegać na tym, że jeśli rolnik zapłaci kurierowi 350 zł, to pracownik Agencji sam zadzwoni do wnioskodawcy i zajmie się obsługą jego wniosku. W związku z tym ARiMR ostrzega rolników i przedsiębiorców, którzy mogą otrzymać taką lub podobną propozycję - nie dajcie się nabrać, nie traćcie pieniędzy.

Agencja Restrukturyzacji i Modernizacji Rolnictwa nie ma nic wspólnego z tego typu działaniami.

Podkreślamy, że Agencja Restrukturyzacji i Modernizacji Rolnictwa uruchamiając jakikolwiek mechanizm pomocowy NIGDY nie żąda wpłacenia pieniędzy czy to osobiście, czy za pośrednictwem np. kuriera. Wystarczy złożyć w odpowiednim terminie wniosek o przyznanie pomocy wraz z niezbędnymi załącznikami i zaczekać na jego rozpatrzenie.

Nie ma żadnego sensu wpłacanie pieniędzy w zamian za obietnicę zajęcia się obsługą wniosku przez konkretnego pracownika ARiMR czy przychylniejsze traktowanie rolnika. Rozpatrywaniem konkretnego wniosku o pomoc NIGDY nie zajmuje się jeden pracownik ARiMR. Każdy wniosek w ramach danego mechanizmu pomocowego rozpatrywany jest w oparciu o te same procedury, a są one tak skonstruowane, że zapobiegają faworyzowaniu jednych wnioskodawców kosztem innych.

Każdy sygnał dotyczący nieprawidłowości czy potencjalnej nieprawidłowości w rozdzielaniu środków finansowych znajdujących się w gestii ARiMR będzie szczegółowo sprawdzany, a jeżeli się potwierdzi, wobec tych pracowników Agencji, którzy w nim uczestniczyli, wyciągnięte zostaną surowe konsekwencje.

Jednocześnie przestrzegamy przed proponowaniem pracownikom ARiMR jakiejkolwiek gratyfikacji w zamian za pozytywne załatwienie sprawy. To działanie niezgodne z prawem, za które grożą poważne konsekwencje.

Tego typu sprawy nie są nowością w historii działania ARiMR. W przeszłości rolnicy otrzymywali np. pisma z informacją, że po wpłaceniu kilkuset złotych otrzymają komplet dokumentów, które uprawniają do przyznania dopłat bezpośrednich. To była próba wyłudzenia pieniędzy, bowiem wnioski o dopłaty bezpośrednie, podobnie jak wszystkie inne dokumenty niezbędne do przyznania wsparcia (wniosek o pomoc, wniosek o płatność, instrukcje, załączniki do wniosku itp.) są BEZPŁATNE i można je pobrać z portalu internetowego ARiMR - www.arimr.gov.pl lub otrzymać w placówkach Agencji.

Prosimy rolników o uważne analizowanie wszelkich propozycji „pomocy" przy uzyskaniu dofinansowania, które nie pochodzą bezpośrednio od ARiMR. W przypadku, gdy budzą one wątpliwości prosimy o zgłaszanie ich do Agencji Restrukturyzacji i Modernizacji Rolnictwa.(arimr.gov.pl)

Pod znakiem koronawirusa

Rok 2020 podsumowali małopolscy strażacy oraz małopolscy policjanci. Jak wyglądają statystyki?

W 2020 roku strażacy interweniowali 47 599 razy z czego 9 tys. 811 razy wyjeżdżali do pożarów, w których zginęły 43 osoby, a 218 zostało rannych. Statystycznie małopolscy strażacy interweniowali w zeszłym roku co 11 minut i 4 sekundy. W minionym roku na terenie Małopolski strażacy odnotowali 47 599 zdarzeń, w tym: 9811 pożarów; 33 926 miejscowych zagrożeń oraz 3862 alarmów fałszywych. Pożary stanowiły 20,6%, miejscowe zagrożenia – 71,3 %, a alarmy fałszywe to 8,1% ogółu zdarzeń. Łącznie ze środków Narodowego i Wojewódzkiego Funduszu Ochrony Środowiska i Gospodarki Wodnej w Krakowie, dotacji Ministerstwa Spraw Wewnętrznych i Administracji, dotacji Krajowego Systemu Ratowniczo-Gaśniczego oraz środków ubezpieczeniowych będących w dyspozycji Komendanta Głównego Państwowej Straży Pożarnej jednostki ochotniczych straży pożarnych województwa małopolskiego zakupiły: 1 lekki samochód ratowniczo gaśniczy, 50 średnich samochodów ratowniczo gaśniczych oraz 4 ciężkie samochody ratowniczo-gaśnicze za łączną kwotę ponad 45 mln złotych.

Zdaniem małopolskiej policji rok 2020 był najbezpieczniejszym okresem od momentu powstania województwa małopolskiego tj. od 1999 roku. W ciągu tych 21 lat nastąpiły znaczne spadki w ilościach wypadków, osób zabitych oraz rannych. Liczba ofiar śmiertelnych uległa zmniejszeniu o 270, tj. z 427 w 1999 roku do 157 w 2020 roku, co stanowi ponad 60 % spadek. Pomimo trwającej pandemii koronawirusa przez cały rok małopolska Policja ruchu drogowego, z zachowaniem reżimu sanitarnego, prowadziła szereg działań mających wpływ na bezpieczeństwo na drogach. Były to akcje profilaktyczno - edukacyjne, nadzorczo – kontrolne oraz przedsięwzięcia poprawiające infrastrukturę drogową. Wszystkie te inicjatywy przełożyły się na zmniejszenie w stosunku do roku 2019 liczby wypadków o blisko 28 %, rannych w wypadkach o 31 %. Odnotowano również spadek ofiar śmiertelnych o 19, tj. z 176 do 157 co stanowi prawie 11 % spadek. Ponadto na tle Polski wskaźnik zabitych na 100 wypadków był najniższy w kraju. Wyniósł on 6,9 przy średniej ogólnopolskiej 10,6 - czytam na stronie małopolskiej policji.

W ubiegłym roku na terenie województwa małopolskiego miało miejsce 30 039 zdarzeń drogowych. W tym okresie odnotowano: 2265 wypadków drogowych, tj. spadek o 871 co stanowi 27,8 % w stosunku do roku 2019; 157 ofiar śmiertelnych, tj. spadek o 19 co stanowi 10,8 % w stosunku do roku 2019; 2563 osoby ranne, tj. spadek o 1154 co stanowi 31 % w stosunku do roku 2019; 27774 kolizje drogowe, tj. spadek o 6094 co stanowi 18 % w stosunku do roku 2019.

Z diariusza Wójta c.d.

wniosku złożonego przez Gminę Czernichów w sprawie zmiany granic Gminy Brzeźnica

2 marca
Spotkanie Zarządu Forum Wójtów, Burmistrzów i Prezydentów Małopolski - wideokonferencja

4 marca
Udział w Forum Wójtów, Burmistrzów i Prezydentów Małopolski dot. Klastra Energii Wisła - wideokonferencja

8 marca
Spotkanie z Inspektorem Nadzoru Budowlanego w Wadowicach w sprawie uzyskania pozwolenia na użytkowanie budynku Centrum Medyczno-Rehabilitacyjnego w Brzeźnicy

9 marca
Spotkanie z wykonawcą, inspektorem, projektantem oraz kierownikiem budowy w sprawie postępu prac przy budowie Centrum Medyczno-Rehabilitacyjnego w Brzeźnicy

9 marca
Udział w spotkaniu Stowarzyszenia powiatów, miast i gmin „Forum Małopolski Zachodniej" - wideokonferencja

10 marca
Udział w spotkaniu konsultacyjnym w sprawie projektu dot. zarządzania ryzykiem powodziowym w regionach wodnych

17 marca
Spotkanie Forum Wójtów, Burmistrzów i Prezydentów Małopolski - wideokonferencja

17 marca
Udział w spotkaniu Powiatowego Zespołu Zarządzania Kryzysowego oraz Komisji Bezpieczeństwa i Porządku - wideokonferencja

18 marca
Spotkanie z Ks. Proboszczem oraz Przewodniczącą Rady Gminy Brzeźnica w sprawie zagospodarowania terenu wokół Kościoła i Domu Seniora w Marcyporębie

Unijne środki na działalność kulturalną

Centrum Kultury i Promocji w Brzeźnicy podpisało umowę ze Stowarzyszeniem "Euroregion Beskidy" na realizację projektu pod nazwą "Polsko-Słowacki folklor wspólnym dziedzictwem przyrodniczym i kulturowym".

Gmina Brzeźnica jest członkiem Stowarzyszenia. Projekt ten wpisuje się w kolejny etap współpracy partnerskiej z Gminą Divina na Słowacji. Realizowany będzie w ramach Programu Współpracy Transgranicznej Interreg V-A Polska-Słowacja 2014-2020.

Kwota dofinansowania ze środków Europejskiego Funduszu Rozwoju Regionalnego wynosi 17318,70 € oraz 1018,74 € z budżetu państwa. Projekt obejmuje zadania, które będą realizowane od czerwca do sierpnia 2021:

Polsko-Słowacki dzień folkloru w Divinie. Impreza ma na celu prezentację kultury polskiej u słowackiego partnera z Diviny. Prezentowane będą potrawy regionalne "Brzeźnickie smakołyki". Odbędzie się pokaz wędzenia i degustacja karpia, jako produktu regionalnego Doliny Karpia. Wydarzeniom towarzyszyć będą występy lokalnych zespołów z Gminy Brzeźnica. W imprezie wezmą udział również zespoły oraz lokalni twórcy z Diviny.

Plener artystyczny w Domu Polsko-Słowackim w Marcyporębie, ma na celu przybliżenie wartości kulturalnych, regionalnych i historycznych. Uczestnicy pleneru będą utrwalać piękne i unikatowe krajobrazy, przyrodę i zabytki Ziemi Brzeźnickiej, poprzez twórczość artystyczną. Wykonane dzieła zostaną zaprezentowane na poplenerowej wystawie w Galerii Polsko-Słowackiej w Brzeźnicy.

Polsko-Słowacki dzień folkloru w Brzeźnicy. Impreza ma na celu prezentację lokalnych produktów z Gminy Divina "Divińskie smakołyki", słowackiego rękodzieła artystycznego i użytkowego. Zaplanowane zostały również stragany z prezentacją dorobku kulinarnego regionu pogranicza wraz z degustacją potraw, warsztaty ceramiczne oraz występy polskich i słowackich zespołów regionalnych.

• Środki dla strażaków

W celu zabezpieczenia działań druhów Ochotniczych Straży Pożarnych związanych z przeciwdziałaniem rozprzestrzeniania się epidemii koronawirusa Oddział Wojewódzki Związek Ochotniczych Straży Pożarnych Rzeczpospolitej Polskiej Województwa Małopolskiego przekazał nieodpłatnie z zasobów Agencji Rezerw Materiałowych środki ochrony indywidualnej.

Otrzymane środki ochrony indywidualnej zostały podzielone na 10 jednostek OSP z terenu gminy Brzeźnica z przeznaczeniem do udziału w akcji roznoszenia ulotek informacyjnych oraz transportu osób do punktu Szczepień przeciwko COVID 19

• GOPS przypomina!

Gminny Ośrodek Pomocy Społecznej w Brzeźnicy przypomina, że od 1 lutego 2021 r. przyjmuje wnioski na nowy okres zasiłkowy 2021/2022 o ustalenie prawa do świadczenia wychowawczego (500+) złożone za pośrednictwem: bankowości elektronicznej, empatii oraz PUE ZUS, natomiast w formie papierowej: od dnia 1 kwietnia 2021 r.

W związku z obowiązującym stanem epidemii oraz w celu uniknięcia stania w kolejce, zachęcamy wszystkich do złożenia wniosków w formie elektronicznej.

Nowa komenda policji

Od 27 lutego 2021 roku Komenda Powiatowa Policji w Wadowicach funkcjonuje w nowej siedzibie zlokalizowanej przy ul. Marszałka Józefa Piłsudskiego 37 w Wadowicach. Nowo powstały budynek zachwyca nowoczesnym wyglądem, a warunki pracy policjantów i pracowników cywilnych są komfortowe nie tylko dla nich ale i dla obsługiwanych obywateli.

Dotychczasowa siedziba wadowickiej komendy mieściła się w starym przedwojennym budynku przy ul. Lwowskiej 13 (o powierzchni użytkowej 1 852,78 m ^{2}), który nie zapewniał właściwych warunków pracy dla funkcjonariuszy. Obecnie na powierzchni użytkowej 4 217,2 m ^{2} pracuje 156-osobowa załoga komendy.

Na działce o powierzchni 0,72 ha powstał 3-kondygnacyjny budynek o charakterze biurowo-administracyjnym o powierzchni 3 396,50 m^2 i kubaturze 16 112 m^3 z atrium w środku. W nowych pomieszczeniach, tak podejrzani jak i świadkowie obsługiwani będą z zachowaniem wszystkich norm obowiązujących w tych sytuacjach. Do rozmów z dziećmi przygotowany został tzw. „Niebieski pokój", który został wyposażony w kamerę na bieżąco rejestrującą przebieg rozmowy policjantów z nieletnimi. Budynek jest w pełni dostosowany do korzystania przez osoby niepełnosprawne. Wejście główne odbywa się z poziomu terenu, a wszystkie kondygnacje skomunikowane są ze sobą za pomocą windy, której gabaryty umożliwiają transport osób na wózkach inwalidzkich.

W budynku przestronnie i funkcjonalnie została zaprojektowana poczekalnia, recepcja, pomieszczenia dla służby dyżurnej i cele dla osób zatrzymanych. Dla służb patrolowych utworzone zostały szatnie wraz z niezbędnym zapleczem sanitarnym. Wszystkie pomieszczenia obiektu wyposażone zostały w nowy i funkcjonalny sprzęt biurowy. Sale odpraw, archiwum, niezbędne pomieszczenia magazynowe czy socjalne dopełniają obrazu funkcjonalnych rozwiązań w nowym obiekcie.

Ponadto w skład kompleksu komendy wchodzi budynek szkoleniowo-gospodarczo-garażowy o powierzchni użytkowej 820,70 m^2 i kubaturze 4 784 m^3, który jest częściowo dwukondygnacyjny, a częściowo jednokondygnacyjny. Obecnie policjanci mają do dyspozycji budynek garażowy z podręcznym stanowiskiem warsztatowym i stanowiskiem do mycia samochodów. Powstały także boksy dla dwóch psów służbowych. Mundurowi mają również możliwość podnoszenia sprawności fizycznej dzięki nowoczesnej siłowni oraz maty do ćwiczeń. Budynek komendy jak i jego otoczenie jest całodobowo monitorowany przez system kamer.

Koszt budowy i wyposażenia nowej komendy wyniósł około 33 mln złotych i został sfinansowany ze środków Programu Modernizacji Policji, z czego wydatki poniesione z Funduszu Wsparcia Policji to kwota 4,4 mln złotych. Działka została przekazana przez Gminę Wadowice w 2013 roku. 16 października 2018 roku zostały rozpoczęte prace budowlane przez firmę „Erbet" , a ich zakończenie przypadło na dzień 5 stycznia 2021 roku. Budowa nowej komendy powiatowej to inwestycja, na którą od wielu lat czekali policjanci. Sprawna organizacja przeprowadzki do nowego budynku, która miała miejsce w ubiegłym tygodniu sprawiła, że mieszkańcy powiatu praktycznie jej nie zauważyli i mogli w tym czasie bez większych utrudnień korzystać z pomocy policjantów.

Nowy okres świadczeniowy w programie Rodzina 500+

RODZINA 500+

Komu przysługuje świadczenie ?

Świadczenie przysługuje na każde dziecko, które nie ukończyło 18 lat. Nie ma znaczenia sytuacja finansowa rodziny. Aby otrzymać wsparcie trzeba złożyć wniosek.

Wniosek online

Wniosek złóż w gminie, w której mieszkasz. **Od 1 lutego** możesz to zrobić w prosty sposób przez internet. Dostępne są 3 kanały:

- strona empatia.mrips.gov.pl
- bankowość elektroniczna
- platforma PUE ZUS

Wniosek w urzędzie

Od 1 kwietnia wniosek możesz złożyć także osobiście w urzędzie lub za pośrednictwem poczty.

Kiedy otrzymam świadczenie ?

Aby otrzymać świadczenie na nowy okres świadczeniowy – tj. od 1 czerwca 2021, złóż wniosek w lutym, marcu, kwietniu, maju lub czerwcu. Jeśli wniosek złożysz po tym terminie, to świadczenie przysługiwać będzie od miesiąca, w którym złożyłeś wniosek. **Uwaga:** złożenie wniosku do końca kwietnia to gwarancja ciągłości wypłaty świadczenia wychowawczego.

Jak otrzymam pieniądze ?

Świadczenie otrzymasz w sposób dogodny dla siebie, czyli przelewem na konto lub gotówką.

gov.pl/rodzina

Ministerstwo Rodziny i Polityki Społecznej

Pieniądze dla CKiP

Centrum Kultury i Promocji w Brzeźnicy podpisało umowę z Województwem Małopolskim o dofinansowanie projektu pod nazwą "Organizacja wydarzenia kulturalno- kulinarnego promującego i upowszechniającego dziedzictwo kulturowe rybołówstwa pod nazwą Karpiowa Biesiada".

Realizacja projektu ma na celu rozpowszechnienie i kultywowanie historycznego znaczenia tradycji rybactwa i rybołówstwa w Gminie Brzeźnica.

Rozwój obszaru Doliny Karpia w dużej mierze możliwy był dzięki hodowli karpia. Organizacja planowanych wydarzeń to doskonały sposób przypomnienia jak ważną rolę odegrało w Dolinie Karpia rybackie dziedzictwo kulturowe.

Kwota dofinansowania ze środków Unii Europejskiej, w ramach EFMR wynosi 15 810,00 zł. Cały projekt realizowany będzie od czerwca do października 2021.

W programie imprezy zaplanowano koncert zespołu folkowego, pokaz kulinarny z degustacją karpia, animacje z warsztatami artystycznymi dla najmłodszych, wystawę prac konkursu fotograficznego, prezentującego Dolinę Karpia wraz z promocją folderu z konkursu fotograficznego.

Talenty online

Tegoroczne, finałowe wyniki XX Festiwalu Artystycznego „TALENTY 2020", który organizowany jest przez Wadowickie Centrum Kultury zostały ogłoszone 6 stycznia 2021 r. Niestety w tym roku nie udało się przeprowadzić Koncertu Laureatów na żywo.

W przesłuchaniach konkursowych, które w tym roku polegały na odsłuchaniu nadesłanych nagrań w kategoriach: recytacja, wokal, plastyka i fotografia naszą gminę reprezentowało 30 utalentowanych młodych ludzi, z których 4 osoby otrzymały nominacje do głównej nagrody. Miło nam poinformować, że laureatką nagrody „TALENT 2020" w kategorii plastyka została - MARIA JURKA z Pracowni Twórczej BĘ202 (kl. VIII). Serdecznie gratulujemy i życzymy dalszych sukcesów na artystycznej drodze!!!

Parafia Paszkówka

W Uroczystość św. Józefa (19 marca) w Paszkówce modlili się w intencji śp. o. Józefa Antosa, naszego rodaka, w drugą rocznicę śmierci.

Prócz wspólnej modlitwy spotkanie było okazją do promocji wydanej przez wydawnictwo WAM książki „Parafia Paszkówka", którą o. Józef pisał przed śmiercią.

Po Mszy św. odbyło się spotkanie z udziałem ks. prof. Wacława Królikowskiego SJ, Rektora Kolegium Jezuitów w Krakowie, któremu zawdzięczamy ukazanie się tej pozycji oraz Wójta naszej Gminy Bogusława Antosa i ks. Proboszcza Marka Holoty. Po spotkaniu można było nabyć to wyjątkowe dzieło. Ofiary zostały przeznaczone na ufundowanie tablicy pamiątkowej, którą społeczność parafii pragnie zainstalować jako wotum wdzięczności na Parafialnym Domu Integracji Społecznej.

Nota wydawnictwa WAM o książce:

Ksiądz Józef Antos, jezuita pochodzący z parafii Paszkówka, zebrał na kartach tej książki materiały do historii swojej rodzinnej parafii. Wykorzystał w tym celu przede wszystkim łacińskie dokumenty znajdujące się w miejscowym archiwum parafialnym. Przetłumaczone przez niego na język polski fragmenty tych dokumentów są bardzo cenne z punktu widzenia dziejów parafii. Ponadto stanowią przyczynek do historii lokalnej i etnografii gminy Brzeźnica i regionu. W drugiej części książki zostały one uzupełnione osobistymi wspomnieniami autora z jego młodych lat, które spędził w Paszkówce. Wspomnienia te ukazują lokalną społeczność, jej życie religijne i społeczne oraz postacie, które na trwałe zapisały się w pamięci nie tylko autora, ale i starszych mieszkańców Paszkówki i okolic.

Książka będzie rozprowadzana po świętach na stoisku przed kościołem.

Kulturalny kanał

Odczytanie kodu QR jest bardzo proste. Potrzebujemy smartfona. Przy pomocy znajdującego się w nim aparatu fotograficznego robimy zdjęcie kodu, po czym wrzucamy je automatycznie do aplikacji odczytującej QR. Większość smartfonów rozpoznaje kody i automatycznie przenosi nas do „zakodowanych" treści.

Kanał Centrum Kultury i Promocji odnotował niesamowity rozwój. Dostępnych, atrakcyjnych materiałów jest coraz więcej, coraz więcej osób je ogląda. Oprócz głównego kanału, CKiP uruchomiło specjalny kanał dla Młodzieżowej Telewizji Brzeźnica. Co ciekawego pokazało się na kanałach w ostatnim kwartale? Oto kilka propozycji.

Najprostszy sposób na to, by obejrzeć filmowe propozycje, to zeskanowanie kodu QR, który znajduje się przy każdej z nich. Odczytanie kodu QR jest bardzo proste. Potrzebujemy smartfona. Przy pomocy znajdującego się w nim aparatu fotograficznego robimy zdjęcie kodu, po czym wrzucamy je automatycznie do aplikacji odczytującej QR. Większość smartfonów rozpoznaje kody i automatycznie przenosi nas do „zakodowanych" treści.

Muzyka

Nie możemy spotkać się na „normalnym" koncercie, ale możemy posłuchać ciekawych propozycji w sieci.

Pierwsza propozycja CKiP to koncert życzeń z okazji Dnia Babci i Dnia Dziadka. W tym szczególnym dniu, w koncercie prowadzonym przez Krzysztofa Bigaja nasze kochane Babcie i Dziadkowie usłyszeli piękne życzenia od swoich wnucząt, które przeplatane były muzycznymi niespodziankami. Koncert Życzeń jest cały czas dostępny i w każdej chwili można do niego powrócić. Jeszcze raz moc najlepszych życzeń dla wszystkich Babć i Dziadków!

29 stycznia 2021 r. zaprosiliśmy na przepiękny koncert „Z drugiej strony serca" w wykonaniu Aleksandry Bulek z zespołem. W koncercie wystąpili: Aleksandra Bulek (wokal), Łukasz Jabcoń (pianino), Jakub Adamus (gitara), Jakub Żemła (bass), Jakub Bułka (perkusja).

W niedzielne popołudnie 14 lutego 2021 r. odbył się Koncert Walentynkowy online „Wszyscy chcą kochać".

Było nastrojowo, sentymentalnie, jednym słowem WALENTYNKOWO. Wszystko za sprawą wokalistki Angeliki Kot z zespołem w składzie: Mateusz Krystian (pianino), Daniel Nicieja (gitara basowa), Remigiusz Hadke (gitara elektryczna), Michał Kosek (perkusja), Piotr Mruczek (saksofon).

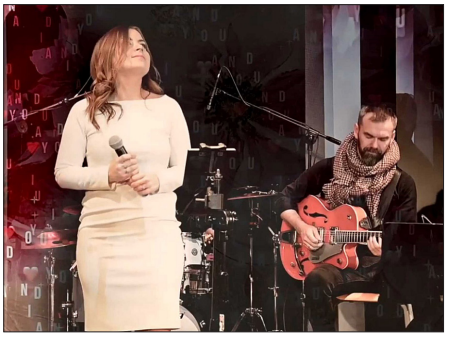

Dla wszystkich Pań z okazji Dnia Kobiet, ale również dla miłośników dobrej, klimatycznej muzyki Centrum Kultury i Promocji w Brzeźnicy przygotowało muzyczną niespodziankę. W niedzielne popołudnie 7 marca 2021 r. zaprosiliśmy do udziału w koncercie online KOBIECA MUZYKA w wykonaniu zespołu LUNATYP.

Zespół pochodzi z Cieszyna, gra muzykę w klimatach piosenki aktorskiej, poezji śpiewanej i jazzu. Poszukuje w muzyce okazji do wyrażania siebie i mówienia o prawdziwych ludzkich emocjach.

27 stycznia 2021 r. zaprosiliśmy do udziału w pierwszej części warsztatów z masy solnej „Mój Anioł", które poprowadziła Aleksandra Szafran.

Pochodząca z Nowych Dworów, a obecnie mieszkanka Brzeźnicy pani Aleksandra, pokazała nam niełatwą sztukę tworzenia aniołów z masy solnej. Oglądając filmik możemy krok po kroku podpatrywać kolejne czynności, dzięki którym z pewnością uda się stworzyć własnego aniołka. Koniecznie obejrzyjcie też drugą część warsztatów!

W Tłusty Czwartek przygotowaliśmy krótki filmik, jak zabrać się za pączki i chrust. To naprawdę nic trudnego! Wypiekajcie i przesyłajcie fotki swoich wypieków. Smaczności!!!

W podróż do świata literatury, muzyki,

sztuki, regularnie zabiera nas Krzysztof Bigaj. Od średniowiecza, po współczesność. Na dziś jesteśmy już chyba przy oświeceniu. Warto przypomnieć sobie te cenne informacje. Więcej filmów na kanale, a my zapraszamy kodem QR na film o średniowieczu.

Kanał MTvB to prawdziwe szaleństwo! Mnóstwo materiałów, relacje, zapowiedzi, muzyka, słowem wszystko! Kodem QR zapraszamy Was na stronę główną kanału. Zostaniecie tam na dłużej!

Świat na talerzu

Znudziły Ci się, skąd inąd pyszne, schabowe z zasmażaną? Spróbuj naszych światowych dań! Świat na talerzu to kolejna, ciekawa propozycja Centrum Kultury i Promocji w Brzeźnicy na długie „covidowe" dni.

Na stronie internetowej ckbrzeznica.pl znajduje się specjalna wyszukiwarka. Wystarczy wpisać w wyszukiwarkę frazę „świat na talerzu", by uzyskać dostęp do niesamowitych przepisów! Gotowaliśmy już egipski obiad, smakowaliśmy hinduskich dań, peruwiańskich smakołyków. Na zachętę przepis na CHACZAPURI ADŻARSKIE (chaczapuri Adżaruli), wytrawne łódeczki z ciasta drożdżowego, które w sercu każdego Gruzina zajmują szczególne miejsce. Według Gruzinów, po wypieku można odgadnąć charakter piekarza, bo chaczapuri to zwierciadło emocji. Zachęcamy do wypiekania tych serowych łódeczek, bo naprawdę pysznie smakują.

Składniki:
300g mąki
10g świeżych drożdży
ok. 150 ml ciepłej wody
ok. 100g jogurtu naturalnego lub maślanki
2 łyżki oleju
250g sera pół na pół mozarella i feta
2 żółtka
sól

Drożdże rozpuścić w niewielkiej ilości ciepłej (ale nie gorącej wody). Mąkę przesiać do miski, dodać szczyptę soli, wlać drożdże, jogurt i tyle wody, by ciasto miało odpowiednią konsystencję (jak na pizzę). Zagnieść jednolite ciasto. Jeśli jest zbyt luźne – dodać trochę mąki, jeśli za twarde – odrobinę wody. Na koniec dodać olej i jeszcze raz zagnieść. Miskę przykryć ściereczką i odstawić w ciepłe miejsce na około godzinę, aż podwoi objętość. Piekarnik nagrzać do maksymalnej temperatury (250 stopni). Ser zetrzeć lub rozkruszyć i pomieszać razem. Wyrośnięte ciasto podzielić na 2 równe części. Z każdej z nich uformować okrągły placek o średnicy ok. 20-25cm,

podsypując blat mąką. Boki z dwóch stron zagiąć do środka, a końcówki zlepić, formując dłońmi w miarę zgrabne łódki. Ostrożnie przenieść je na blachę wyścieloną papierem do pieczenia. Do środka każdej łódki nałożyć ser. Piec chaczapuri przez około 10-15 minut, aż ładnie się zarumienią. Następnie wyjąć i za pomocą widelca lekko „wzruszyć" wnętrze łódek. Ostrożnie do każdej z nich włożyć po jednym żółtku i zapiec jeszcze 1-2 minuty. Podawać na gorąco.

We wtorki zajmujemy się sztuką

Wiosenny organizer? A może zakręcone serduszko na Walentynki? Prezent dla babci i dziadka? W każdy wtorek proponujemy Wam świetną plastyczną zabawę. Takie są nasze Artystyczne Wtorki.

W każdy wtorek na naszej stronie pojawiają się propozycje ciekawych ozdób, przedmiotów oraz instrukcja ich wykonania. Udało się nam wspólnie zrobić już bardzo dużo! Zachęcamy do wspólnej zabawy. Instrukcje dostępne są cały czas a w zabawie może wziąć udział każdy, bez względu na wiek i stopień zaawansowania!

Zrób to sam

Centrum Kultury i Promocji w Brzeźnicy ma dla Was zestawy ZRÓB TO SAM.

Tym razem proponujemy samodzielne wykonanie gąski lub kurki, które ozdobią wnętrze wiosennie, będą świetną maskotką i dekoracją świątecznego stołu.

A jak je otrzymać? Wystarczy wykonać trzy kroki:
- zadzwonić do nas pod nr tel. 33 8792-093,
- zamówić gąskę lub kurkę.
- odebrać komplet materiałów do samodzielnego wykonania gąski lub kurki w naszym centrum kultury.

Zachęcamy i zapraszamy do kontaktu!

Muzyczna niespodzianka

Julka - młoda redaktorka Młodzieżowej Telewizji Brzeźnica (MTvB) z kulturalnypowiat.pl szuka wiosny i kolejnych ujęć do muzycznej niespodzianki.

Niespodzianka będzie dostępna na stronie ckbrzeznica.pl już wkrótce! Ciekawe, czym teraz nas zaskoczą? Czy będzie to równie dobre jak świąteczny hit „Pada śnieg", dostępny na kanale MTvB?

Rodzinne anioły z masy solnej

Centrum Kultury i Promocji w Brzeźnicy zorganizowało konkurs plastyczny „Rodzinny Anioł z masy solnej", który miał na celu integrację rodzinną podczas twórczej pracy.

Widząc duże zainteresowanie warsztatami online z masy solnej „Mój Anioł", które prowadzone były przez panią Aleksandrę Szafran na przełomie stycznia i lutego 2021 r., postanowiliśmy zachęcić właśnie rodziny do wspólnego wykonania pięknych Aniołów.

Termin nadsyłania prac upłynął 26 lutego 2021 r. Jesteśmy mile zaskoczeni tak licznym odzewem na naszą propozycję skierowaną do rodzin. W konkursie wzięło udział 38 rodzin z terenu Gminy Brzeźnica, które wykonały 50. przepięknych Aniołków. Komisja konkursowa w składzie: Aleksandra Szafran, Anna Brańka, Gabriela Suter i Kazimierz Mostowik oceniała prace biorąc pod uwagę m.in.: zgodność tematyczną, inwencję twórczą, pomysłowość oraz estetykę wykonania. Werdykt jury jest następujący:

I miejsce – Zofia, Renata i Wojciech Kapusta Marcyporęba

I miejsce – Ewelina, Dariusz i Sandra Olszyńscy Tłuczań

I miejsce – Agnieszka i Dawid Sowińscy Sosnowice

I miejsce – Beata, Ignaś, Karol i Henryk Stelmach Sosnowice

I miejsce – Szymon, Sławomir, Milena i Renata Dyduch Sosnowice

I miejsce – Aneta i Lenka Gwóźdź Paszkówka

I miejsce – Wiktoria, Weronika, Agata i Katarzyna Kucharczyk Paszkówka

I miejsce – Paulina Graca, Ewelina, Grzegorz i Antoni Jarguz Marcyporęba

II miejsce – Monika, Julia i Mateusz Wilk Paszkówka

II miejsce – Jagoda i Kacper Kraczka Ryczów

II miejsce – Anna Rusnarczyk i Maria Lorusso Bęczyn

II miejsce – Nadia i Marta Jędrocha Łączany

III miejsce – Marcel Kozub i Karolina Kopek Paszkówka

III miejsce – Justyna, Kacper i Patryk Kowalówka Brzezinka

III miejsce – Wiktoria Żywczak i Dorota Pamuła Marcyporęba

III miejsce – Marzena, Bogusław, Wiktoria i Nikola Szczurek Paszkówka

III miejsce – Gabriela, Karolina i Dotora Jucha Marcyporęba

III miejsce – Ksawer i Robert Kulma Sosnowice

III miejsce – Maria, Franek i Łukasz Wróbel Paszkówka

III miejsce – Małgorzata, Paweł i Kamila Wadowscy Łączany

III miejsce – Przemysław i Zuzanna Kowalówka Brzezinka

Wyróżnienie – Nadia i Beata Dudek Paszkówka

Wyróżnienie – Damian i Katarzyna Szydłowscy Paszkówka

Wyróżnienie – Bartłomiej i Gabriela Mocała Paszkówka

Wyróżnienie – Julia, Sylwester, Anna i Leszek Worytko Sosnowice

Wyróżnienie – Aneta, Patryk i Szymon Jachimczak Sosnowice

Wyróżnienie – Izabela, Dariusz, Antonina, Wiktor, Hanna i Witold Westenholz Sosnowice

Wyróżnienie – Izabela i Kinga Zając Marcyporęba

Wyróżnienie – Kornelia i Michalina Ciapa Brzeźnica

Wyróżnienie – Beata, Piotr i Liliana Rozum oraz Oliwia Moroń Marcyporęba

Wyróżnienie – Jakub, Milena i Janina Jucha Paszkówka

Wyróżnienie – Patryk, Krystian, Agnieszka i Daniel Kucharczyk Kopytówka

Wyróżnienie – Matylda i Agnieszka Opychał Marcyporęba

Wyróżnienie – Barbara i Maja Medoń Marcyporęba

Wyróżnienie – Anna i Zuzanna Góra Marcyporęba

Wyróżnienie – Julia i Jadwiga Sokół Paszkówka

Wyróżnienie – Filip i Agnieszka Ożóg Paszkówka

Wyróżnienie – Maria, Agata, Maria Magdalena Łuczkiewicz i Janina Gramatyka-Łuczkiewicz Bęczyn

Serdecznie gratulujemy nagrodzonym! Dziękujemy wszystkim uczestnikom za zainteresowanie naszą propozycją konkursową oraz za trud włożony w niełatwe wykonanie i upiększenie Aniołków.

Autorka warsztatów p. Aleksandra Szafran ufundowała nagrody w postaci własnoręcznie wykonanych Aniołów, które trafią do rodzin za zdobycie I miejsca w konkursie.

Zdjęcia prac dostępne są tutaj: https://www.ckbrzeznica.pl/relacje/955-rodzinny-anio%C5%82-z-masy-solnej-%E2%80%93-rozstrzygni%C4%99cie

XIX Finał WOŚP w naszej gminie

Zakończył się XXIX Finał Wielkiej Orkiestry Świątecznej Pomocy. Wyjątkowo w tym roku nie odbywał się w drugą niedzielę stycznia, lecz z powodu pandemii koronawirusa został przeniesiony na ostatnią niedzielę stycznia, czyli 31 stycznia.

Wolontariusze, czyli harcerze i uczniowie Zespołu Szkolno-Przedszkolnego w Brzeźnicy reprezentujący sztab nr 381, który już od 20 lat tworzony jest przy 51 Drużynie Harcerskiej „Wędrownicy", ruszyli do pracy w specjalnych, przygotowanych przez Fundację maseczkach. Oczywiście z puszkami, identyfikatorami i serduszkami. W tym roku mieli też na sobie flagę WOŚP. Przypomnijmy, iż w tym roku zbieraliśmy środki pieniężne „dla dziecięcej laryngologii, otolaryngologii i diagnostyki głowy".

Wolontariusze stali z puszkami w okolicach kościołów w Brzeźnicy, Marcyporębie, Sosnowicach, Paszkówce, Tłuczani, Chrząstowicach i Jaśkowicach. Dzień był piękny, świeciło słońce i gdyby nie maseczki na twarzach ludzi byłoby tak, jak co roku. Z powodu pandemii tegoroczna zbiórka przeniosła się do Internetu, co widać po mniejszej zawartości puszek w stosunku do wpłat internetowych. Ale przecież to nie chodzi o rekordy, ale wielką, polską mobilizację w tym jednym dniu w roku.

Wcześniej na Facebooku drużyny odbyła się licytacja gadżetów, która przyniosła 1360 zł. Największą cenę uzyskał magnes na lodówkę, który sprzedano za 300 zł. Bardzo dziękujemy wszystkim za udział w licytacji.

Tegoroczna zbiórka zakończyła się kwotą 18 427,83 zł.

Najskuteczniejszymi wolontariuszami okazali się: Jakub Cebularz (1466,50 zł w Brzeźnicy) – najmłodszy wolontariusz, uczeń pierwszej klasy, Jakub Woźniczka (1000 zł w Paszkówce), Jakub Śliwa (936,10 zł w Paszkówce), Paulina Zając (932,06 zł w Marcyporębie), Nikola Warmuz (849,10 zł w Brzeźnicy) oraz Dariusz Dudek (759,68 zł w Paszkówce).

W tym roku najhojniejszą wsią okazała się Brzeźnica (4874,42 zł), później Paszkówka (4163,61 zł), Tłuczań (2639,19 zł), Marcyporęba (2442,56 zł), Jaśkowice (1409,70 zł), Chrząstowice (897 zł), Sosnowice (635,76 zł).

Najczęściej wrzucanymi nominałami były w tym roku banknoty 10 zł (480 sztuk), pięciozłotówki (248 sztuk), 20 zł (217 sztuk). W puszkach znalazły się też banknoty 200 zł (1 sztuka), 100 zł (26 sztuk) oraz 50 zł (68 sztuk). Co ciekawe, chociaż to nie akcja „Góra grosza" mieliśmy też w puszkach jednogroszówki (233 sztuk), dwugroszówki 118 sztuk) i pięciogroszówki (124 sztuki). Jak to mówią grosz do grosza i będzie kokosza.

20 lat grania z WOŚP w naszej gminie zaowocowało sumą 306 834,96 zł.

W imieniu Sztabu WOŚP chciałabym wyrazić serdeczne podziękowania: wszystkim Wolontariuszom za ich bezinteresowną pracę, członkom sztabu za wszelaką pomoc, wszystkim Mieszkańcom Gminy Brzeźnica i Jaśkowic, którzy wspomogli tę ogólnopolską akcję, Dyrekcji Zespołu Szkolno-Przedszkolnego w Brzeźnicy za udostępnienie pomieszczeń dla działań sztabu, Policjantom z Posterunku w Brzeźnicy za zapewnienie bezpieczeństwa wolontariuszom, Pani Prezes i Pracownikom Banku Spółdzielczego w Brzeźnicy za gratisowe i bardzo profesjonalne przesłanie pieniędzy do Fundacji WOŚP,
Księżom Proboszczom z parafii znajdujących się na terenie gminy, którzy okazali serce dla wolontariuszy, umożliwiając im czekanie w ciepłym pomieszczeniu.

Szef sztabu WOŚP od 20 lat
Małgorzata Herzyk
oraz Kinga Opyrchał, Wiktoria Pudłowska, Anastazja Wojtas, Mariola Siekanowicz i Zbigniew Herzyk

Musimy spisać się sami

Od 1 kwietnia do 30 czerwca potrwa Narodowy Spis Powszechny Ludności i Mieszkań 2021. Jak wyglądać będzie spis w warunkach pandemii?

Jak można się spisać?
- Obowiązkową formą jest samospis internetowy. Metody uzupełniające to spis telefoniczny lub bezpośrednio przy pomocy rachmistrza spisowego.
Kiedy można się spisać?
- Narodowy Spis powszechny Ludności i Mieszkań w 2021 r. jest przeprowadzany od 1 kwietnia 2021 roku do 30 czerwca 2021 roku.
Czy muszę się spisać?
- Zgodnie z ustawą o statystyce publicznej udział w Narodowym Spisie Powszechnym Ludności i Mieszkań 2021 jest obowiązkowy.

Spis ludności to – jak podaje Encyklopedia PWN – podstawowe badanie i źródło danych z zakresu statystyki ludności, które ma na celu zebranie informacji o jej stanie i strukturze wg ustalonych cech demograficznych i społeczno-zawodowych, w oznaczonym momencie, na określonym terytorium.

Spisy realizowane są zgodnie z zaleceniami i standardami organizacji międzynarodowych, jak UE i ONZ, co umożliwia dokonywanie porównań międzynarodowych. Zgodnie z Art. 4 Rozporządzenia (WE) Nr 763/2008 Parlamentu Europejskiego i Rady z dnia 9.07.2008 r. w sprawie spisów powszechnych ludności i mieszkań, państwa członkowskie UE zobligowane są do zbierania danych statystycznych. Warto zaznaczyć, że dotacje unijne oraz liczba miejsc w Parlamencie Europejskim przyznawane są m.in. w zależności od liczby mieszkańców danego kraju, opracowanej na podstawie spisów ludności.

Spisy powszechne to czas, kiedy państwo, zadając obywatelom kilka pytań, stara się zdiagnozować: „ilu nas jest", „kim jesteśmy" i „jak żyjemy". Spisy powszechne obejmują całą populację ludności i mieszkań (w przypadku narodowego spisu powszechnego ludności i mieszkań) lub gospodarstw rolnych (w przypadku powszechnego spisu rolnego). Oznacza to, że dane uzyskiwane w wyniku spisu powszechnego pochodzą od wszystkich obywateli. Co istotne, w przypadku wielu cech demograficzno-społecznych, jak np. wyznanie, narodowość czy stopień niepełnosprawności, spisy powszechne są dla państwa jedynym źródłem danych.

Uzyskane podczas spisu powszechnego dane indywidualne są opracowywane i przedstawiane w postaci agregatów danych o różnych przekrojach i na różnych poziomach podziału terytorialnego i administracyjnego kraju. Wyniki spisu umożliwiają analizę i ocenę zróżnicowania przemian demograficznych i społecznych w dowolnych przekrojach. Na ich podstawie rząd podejmuje najważniejsze decyzje gospodarcze i społeczne na kolejne lata.

Powszechny spis ludności powinien spełniać trzy warunki: powszechności (obejmować całą ludność), jednoczesności (musi być przeprowadzony w określonym czasie), imienności (każda osoba ma zostać spisana z imienia i nazwiska). Dodatkowo w Polsce stosuje się zasady periodyczności (spisy odbywają się wg zaleceń ONZ co 10 lat) oraz bezpośredniości (odpowiedzi na pytania spisowe udziela bezpośrednio osoba spisywana, w wyjątkowych sytuacjach jej najbliżsi domownicy).

Dane spisowe służą do konstruowania operatów losowania dla reprezentacyjnych badań społecznych, dlatego też tak ważne jest posiadanie przez GUS aktualnego operatu (wykazu mieszkań i budynków), będącego podstawą do losowania prób do badań przeprowadzanych w okresach między spisowych. Dodatkowo, prowadzone przez statystykę publiczną coroczne badania bilansowe weryfikowane są wynikami spisów.(gus.gov.pl)

BRZEŹNICA
taka malownicza gmina
EGZEMPLARZ BEZPŁATNY

Czasopismo Gminy Brzeźnica
Nr 1/2021 (149)
ISSN 1426-9358
Wydaje Centrum Kultury i Promocji w Brzeźnicy
Redaguje zespół.
Skład i opracowanie: Łukasz Dziedzic
Zdjęcie na okładce: warsztaty artystyczne w CKiP
Tła do życzeń pobrano z freepik.com
Redakcja nie odpowiada za treść reklam i ogłoszeń.
Redkacja zastrzega sobie prawo skracania, edycji i redagowania nadesłanych tekstów.
Centrum Kultury i Promocji w Brzeźnicy
ul. Krakowska 107
tel. 33 879 20 93
e-mail: biuro@ckbrzeznica.pl
www.ckbrzeznica.pl

Nagrody w projekcie

Projekt „How to Benefit from Distant Learning" łączy w sobie tematykę naukową, z nieco bardziej przyziemnym, ale jakże smacznym, tematem gotowania.

W ramach tej pierwszej tematyki uczniowie stworzyli prezentacje oraz wykonywali dodatkowe zadania z różnych przedmiotów (biologia, historia, geografia). W związku z realizacją części projektu związanej z gotowaniem, beneficjenci projektu uczestniczyli w kulinarnych warsztatach online, a także przygotowywali przepisy po angielsku. Dodatkowym, najtrudniejszym zadaniem (dla chętnych) było zrobienie filmu ukazującego i wyjaśniającego po angielsku sposób wykonania wybranej przez siebie potrawy. Przysłano cztery filmy, które zostały nagrodzone. Uczniowie otrzymali książki kucharskie w języku angielskim. Miejmy nadzieję, że pomogą im one w dalszej kulinarnej karierze, zwłaszcza, że kolejne warsztaty już zaplanowane.

Projekt „How to Benefit from Distant Learning?"
realizowany jest w ramach Programu Polsko-Amerykańskiej Fundacji Wolności ENGLISH TEACHING,
którego krajowym operatorem jest Nidzicka Fundacja Rozwoju NIDA.
Opracowanie: Edyta Kłeczek

Polsko-Amerykańska Fundacja Wolności
ENGLISH TEACHING
Polish-American Freedom Foundation
Nidzicka Fundacja Rozwoju NIDA

Zero waste

„Zero waste" jest to idea i styl życia, w którym chodzi o maksymalne zmniejszenie ilości generowanych odpadów.

Na zajęciach uczniowie dowiedzieli się, ze sympatycy idei „zero waste" stosują w swoim życiu zasadę 5R, definiującą podstawowe czynności, które warto wykonywać, aby nie zanieczyszczać środowiska. Te zasady to:
Refuse (odmawiaj) –np. ulotek reklamowych, plastikowych naczyń jednorazowych.
Reduce (ograniczaj) – zasada ta zachęca do minimalizmu i otaczaniu się tylko niezbędnymi rzeczami.
Reuse (używaj ponownie) – zasada ta polega na używaniu na różne sposoby rzeczy, które mogą wydawać się śmieciami, np. opakowań wielorazowych (słoików, pudełek tekturowych, metalowych czy plastykowych opakowań).
Recycle (segreguj i przetwarzaj)
Rot (kompostuj) –to przerabianie odpadków organicznych na naturalne nawozy.

Swoje pomysły, jak można zasady 5R wprowadzić w życie mieszkając w Brzeźnicy uczniowie przedstawili w postaci krótkich filmików, które można zobaczyć na stronie szkoły w zakładce język angielski oraz na szkolnym Facebooku.

Projekt „Ekologiczne nastolatki w Brzeźnicy" realizowany jest w ramach Programu Polsko-Amerykańskiej Fundacji Wolności ENGLISH TEACHING, którego krajowym operatorem jest Nidzicka Fundacja Rozwoju NIDA. Opracowanie: J. Wacław

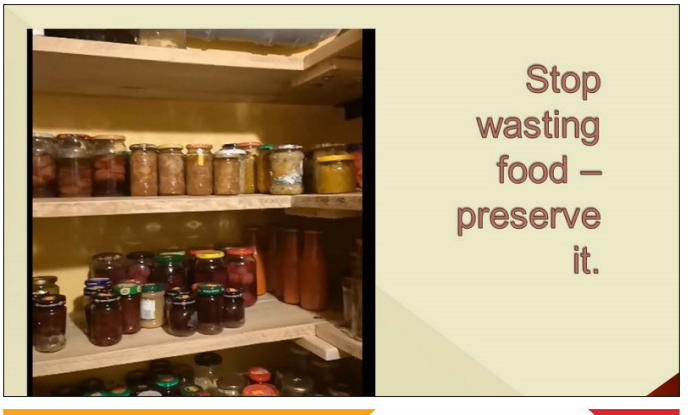

Rycerze z Łączan

Uczniowie klasy III ze szkoły w Łączanach, zainspirowani omawianym na lekcjach tematem, ilustracjami, prezentacjami i filmami edukacyjnymi, postanowili przygotować makiety średniowiecznych zamków. Kilkudniowe przygotowania przyniosły ciekawe efekty. W swoich pracach uczniowie próbowali odtworzyć charakterystyczne elementy budowy zamków z tamtej epoki tj. grube mury zakończone blankami, małe okienka, dziedziniec, wieże, baszty, most zwodzony, fosa. Dzieci z wielkim zaangażowaniem wykonywały swoje prace, a nasi chłopcy zaczęli marzyć o tym, by cofnąć się w czasie i zostać rycerzami.

Karnawałowa zabawa

W środę 10 lutego w naszym przedszkolu odbył się Bal Karnawałowy.

Podczas balu karnawałowego dzieci mogły się stać postaciami z ulubionych bajek i nie tylko. Na salach przedszkolnych można było spotkać wróżki, księżniczki, motylki, piratów, policjantów, Spider-Mana, Batmana i wiele innych.

Dzieci jak zawsze świetnie się bawiły uczestnicząc wspólnie ze swoimi paniami w tańcach oraz licznych zabawach ruchowych.

Nie zabrakło słodkiego poczęstunku przygotowanego przez Radę Rodziców.

Dzień Kobiet w Brzeźnicy

8 marca to wyjątkowy dzień, szczególnie dla wszystkich Pań, zarówno tych dużych jak i małych, ponieważ w tym dniu obchodzone jest Święto Wszystkich Kobiet, czyli Dzień Kobiet.

Przedszkolaki nie zapomniały o tym święcie. W tym uroczystym dniu chłopcy z wielką elegancją złożyli swoim koleżankom najserdeczniejsze życzenia i wręczyli drobne upominki. W tak miłej atmosferze rozpoczęliśmy wspólną zabawę. Na dziewczęcych buziach uśmiech gościł przez cały dzień, a chłopcy okazali się niezwykle szarmanccy i uczynni.

Opracowanie: S. Szydłowska

Bal w Brzeźnicy

Karnawał to miła tradycja przepełniona muzyką i zabawą, gdzie ważnym elementem tego okresu są bale. Bal karnawałowy to dla przedszkolaków niezwykły dzień, często wyczekiwany przez wiele tygodni.

Kolorowe stroje, bajeczny wystrój i skoczna muzyka – w takiej atmosferze bawiły się przedszkolaki 8 lutego podczas balu karnawałowego.

Dzieci z dumą prezentowały swoje bajeczne stroje. Z wielką ochotą uczestniczyły w tańcach, zabawach i konkursach. Na twarzach wszystkich malował się uśmiech, który nie znikał mimo chwilowego zmęczenia. Bal był okazją do integracji i pozostawił wiele niesamowitych wrażeń. Następny bal za rok. Już nie możemy się odczekać!

Raz jeszcze dziękujemy wszystkim

Rodzicom za przygotowanie dzieciom tak wspaniałych przebrań.

Opracowanie: Wychowawcy grup przedszkolnych

Mistrzowie kaligrafii

Z okazji Międzynarodowego Dnia Języka Ojczystego w klasie pierwszej w szkole w Sosnowicach, odbył się konkurs pt: „Klasowy Mistrz Kaligrafii „.

Celem konkursu było promowanie wśród uczniów idei pięknego pisania i rozpowszechnianie umiejętności kaligraficznych. Uczestnicy mieli za zadanie zmierzyć się z tekstem „Poznaję Polskę - wiersz o Polsce", który miały być napisany piórem.

Zaszczytny tytuł „KLASOWEGO MISTRZA KALIGRAFII „ otrzymali: Wiktoria Holc oraz Oskar Bednarz. Natomiast tytuł „KLASOWEGO WICEMISTRZA KALIGRAFII" zdobyli : Natalia Bogacka i Przemysław Jamro.

GRATULUJEMY !

Na Walentynki

Z okazji Walentynek uczniowie klas I – III szkoły w Sosnowicach mieli okazję wykonać kartki dla swoich koleżanek i kolegów i wrzucić je do przygotowanego pudełka w ramach „Poczty walentynkowej".Pomocnicy św. Walentego sprawili, że walentynki trafiły do adresatów, co sprawiło wszystkim dużo radości.

Dziel się uśmiechem

Uczniowie klas I -III szkoły w Sosnowicach wraz z wychowawczyniami realizowali podczas zajęć ogólnopolski program „Dziel się uśmiechem". Głównym celem tego programu jest budowanie wśród uczniów świadomości, jak ważna jest troska o zdrowe zęby oraz jak skutecznie dbać o higienę jamy ustnej. Podczas zajęć poruszane były zagadnienia z zakresu profilaktyki i higieny jamy ustnej, zbilansowanej, zdrowej diety oraz aktywnego stylu życia.

Każdy uczestnik otrzymał zestaw do pielęgnacji zębów składający się ze szczotki i pasty do zębów oraz bezcukrowej gumy do żucia, a także materiały edukacyjne zawarte w książeczce „Ja i moje zęby". Materiały zostały przygotowane tak, aby w ciekawy sposób pokazać uczniom najważniejsze zasady oraz zalety dbania o zęby.

Realizacja programu „Dziel się uśmiechem" odbywa się w szkołach podstawowych dzięki inicjatywie Polskiego Czerwonego Krzyża.

Spektakl online

Obecna sytuacja pandemiczna uniemożliwiła nam wycieczki do teatru, ale nic nie stanęło na przeszkodzie, aby wybrać się tam wirtualnie. Stało się to dzięki projektowi „Spektakl z klasą", który oferuje Teatr Groteska.
11 marca uczniowie klas 1-3 szkoły w Sosnowicach zapełnili wirtualną widownię Groteski oglądając przedstawienie „Dzikie Łabędzie" na motywach baśni Hansa Christiana Andersena. Spektakl bogaty w skoczne piosenki, piękne kostiumy i choreografie przeniósł nas w magiczne miejsca, które przypadły do gustu młodym widzom.

Bal w Marcyporębie

W śnieżny i bardzo mroźny tłusty czwartek przedszkolakom, a następnie pierwszo- i drugoklasistom w tym dniu było bardzo gorąco, wręcz upalnie. Sprawiły to tańce, harce i hulanki na karnawałowym balu. W przerwie żywiołowej zabawy wszyscy zajadali się pysznymi pączkami i faworkami, zwanymi u nas chrustami. Było bardzo kolorowo od serpentyn, wstążek i baloników oraz pomysłowych, wielobarwnych kostiumów karnawałowych. Skoczne i różnorodne melodie wszystkich wprawiły w świetny nastrój, tak, że nogi same rwały się do tańca. I o to przecież chodziło, czyż nie?

Misie z wizytą

Dzieci z oddziału przedszkolnego „Misie" wybrały się z wizytą do PWD „Mali Giganci" w Paszkówce.

Wspólnie z Panią Kasią z placówki robiliśmy sztuczny śnieg. Lepienie i formowanie śnieżnych kul, z których powstały bałwanki, sprawiło dzieciom wiele radości. Na koniec bałwanki zostały udekorowane wełnianymi czapeczkami. Praca ze sztucznym białym puchem to świetna zabawa sensoryczna nie tylko dla przedszkolaków.

Trzej Królowie

Tegoroczne Święto Trzech Króli odbyło się z poszanowaniem zasad reżimu sanitarnego. Trzej Królowie w barwach czerwonych, niebieskich i zielonych przybyli uroczyście do kościoła parafialnego w Paszkówce, aby oddać pokłon Dziecięciu. Społeczność Sosnowic pod wodzą Króla Baltazara w asyście chorążych była reprezentowana przez rodziców uczniów naszej Szkoły: Rafała Antosa, Wiesława Dywana, Pawła Jachymczyka i Witolda Wacława.

XV Konkurs Kolęd i Pastorałek w Brzeźnicy

Centrum Kultury i Promocji w Brzeźnicy od wielu lat jest organizatorem Konkursu Kolęd i Pastorałek dla dzieci i młodzieży. Tegoroczna edycja pod hasłem: „Hej! Kolędy już czas" okazała się jubileuszowa, gdyż zorganizowana została po raz piętnasty. Przesłuchania konkursowe miały odbyć się 31 stycznia 2021 r. w sali widowiskowej CKiP w Brzeźnicy, lecz niestety ze względu na trudną sytuację epidemiczną zostały one przeprowadzone w formie online.

Kolędowanie jest zwyczajem bożonarodzeniowym, głęboko zakorzenionym w polskiej tradycji. Chyba wszyscy lubimy śpiewać kolędy i pastorałki. Dało się to zauważyć po ilości nagrań, które do nas napłynęły z różnych części Polski. Komisja konkursowa w składzie: Katarzyna Szybisty i Bartłomiej Banaś miała za zadanie odsłuchać 74. muzyczne prezentacje, które oceniane były w pięciu kategoriach wiekowych: przedszkole i kl. „0", kl. I-III, kl. IV-VI, kl. VII-VIII oraz szkoły ponadpodstawowe. Komisja oceniała młodych wykonawców biorąc pod uwagę m.in.: interpretację wokalną, muzyczną oraz ogólny wyraz artystyczny.

Poniżej prezentujemy werdykt jury:

Grupa I - Przedszkole + kl. „0"

I miejsce - Gabriela Pres Siemianowickie Centrum Kultury („Maleńki Jezu")

II miejsce - Gabriela Michalec ZSP Ryczów („Podarunki z nieba")

II miejsce - Oliwia Kutaj oddział przedszkolny SP Sosnowice („Zostań Jezu mym Braciszkiem")

II miejsce - Agata i Alicja Warzecha Spytkowice („Zostań Jezu mym Braciszkiem")

II miejsce - Grupa „Pszczółki" ZSP PS Tłuczań („Bosy Pastuszek") w składzie: Antoni Kozłowski, Maja Witek, Franciszek Witek, Aleksander Augustyniak, Filip Gąsior, Kornelia Gąsior, Jakub Kłaput, Alicja Leśniak, Emilia Walczyk

III miejsce - Ewa Ujma MDK „Bogudzice-Zawodzie" w Katowicach („Gdy zapada grudniowa noc")

III miejsce - Alicja Wróblewska ZSP PS Brzeźnica („Gdy śliczna Panna")

III miejsce - Gabriela Załusińska ZSP PS Brzeźnica („Była noc")

III miejsce – Michalina Ochał oddział przedszkolny SP Sosnowice („Pójdźmy wszyscy do stajenki")

III miejsce - Grupa „Misie" i „Pszczółki" ZSP PS Brzeźnica („Nie płacz Jezu")

Wyróżnienie - Martyna Mąsiorska ZSP PS Brzeźnica („Przybieżeli do Betlejem")

Wyróżnienie - Klaudia Sołtysiak ZSP PS Brzeźnica („Przybieżeli do Betlejem")

Wyróżnienie - Filip Szczygieł ZSP w Graboszycach („Przybieżeli do Betlejem")

Wyróżnienie - Patrycja Orda Gminny Ośrodek Kultury w Spytkowicach („Jadą Kolędnicy, jadą")

Wyróżnienie - Grupa „Motylki" ZSP PS Tłuczań („Świeć gwiazdeczko") w składzie: Lena Markuś, Zuzanna Gruca, Lilianna Medoń, Katarzyna Martela, Maria Kozieł, Gloria Meres, Nikola Żmuda

Wyróżnienie – Grupa „Pszczółki" oddział przedszkolny SP Sosnowice („Nadchodzi niezwykły czas")

Grupa II – kl. I-III

I miejsce - Katarzyna Wojtulska Siemianowickie Centrum Kultury („Kolędowy czas")

I miejsce - Antonina Panek Zator („Betlejemskie pole")

II miejsce - Martyna Nawieśniak CKiP Brzeźnica („Pastorałka od serca do ucha")

III miejsce - Lena Gwóźdź SP Paszkówka („Nie było miejsca dla Ciebie")

III miejsce - Lena Nowotarska SP w Grodzisku („Pastorałka od serca do ucha")

III miejsce - Nikola Ciernia CKiP Brzeźnica („Lulilanka-Guzowianki")

Wyróżnienie - Milena Skrzyńska ZSP Witanowice („Bosy Pastuszek")

Wyróżnienie - Antonina Barzycka CKiP Brzeźnica („Bosy Pastuszek")

Wyróżnienie - Lena Wilk Siemianowickie Centrum Kultury („Całą noc padał śnieg")

Wyróżnienie - Natalia Ujma MDK „Bogucice-Zawodzie" w Katowicach („Wigilia dla wędrowca")

Wyróżnienie - Emilia Szczygieł ZSP Graboszyce („Mała Stajenka")

Grupa III – kl. IV-VI

I miejsce - Alicja Wasielewska MDK „Bogucice-Zawodzie" w Katowicach („Aniołeczki")

II miejsce - Nadia Pawełek Zator („Kołysanka dla Jezusa")

III miejsce - Aleksandra Juchniewicz Prywatna Szkoła Muzyki w Szczecinie („Gdy śliczna Panna")

III miejsce - Julia Wilk MDK „Bogucice-Zawodzie" w Katowicach („Kolęda cisza")

III miejsce - Julia Kurczyńska i Paulina Długosz Siemianowickie Centrum Kultury („Wśród nocnej ciszy")

Wyróżnienie - Maria Wnęk GOK Spytkowice („Szczęśliwych dni")

Wyróżnienie - Amelia Berniak GOK Spytkowice („Hej ludzie idą święta")

Wyróżnienie - Paweł Madzia Nowy Sącz („Bóg się rodzi")

Wyróżnienie - Anna Rachwał MDK „Bogucice-Zawodzie" w Katowicach („Mario, czy już wiesz?")

Wyróżnienie - Emilia Pregiel MDK „Bogucice-Zawodzie" w Katowicach („A kiedy wigilii przyjdzie czas")

Wyróżnienie - Natalia Srokosz CKiP Brzeźnica („Kołysanka dla Dzieciątka")

Grupa IV – kl. VII-VIII

I miejsce - Natalia Kosmowska SP Opatkowice („Kołysanka Józefa")

I miejsce - Aleksandra Wójtowicz SP Tomaszów Lubelski („Mizerna cicha")

II miejsce - Julia Rączka SP nr 33 Bielsko-Biała („Złota Jerozolima")

II miejsce - Patrycja Sinicka MDK „Bogucice-Zawodzie" w Katowicach („Mizerna cicha")

II miejsce - Zuzanna Załucka Siemianowickie Centrum Kultury („Kołysanka dla Jezusa")

II miejsce - Julia Błachut CKiP Brzeźnica („Teraz śpij Dziecino mała")

III miejsce - Nikola Ciepły ZSP Brzeźnica („Mizerna cicha")

III miejsce - Zuzanna Słoma GOK Spytkowice („Pastorałka braterska")

Grupa V – szkoły ponadpodstawowe

I miejsce - Martyna Czernik Siemianowickie Centrum Kultury („Mario, czy już wiesz")

II miejsce - Aleksandra Bielewicz Studio wokalne Dom Kultury Komorowice w Bielsku-Białej („Nie było miejsca dla Ciebie")

III miejsce - Anna Garbień Liceum Bielsko-Biała („Gdy się Chrystus rodzi")

Wyróżnienie - Karolina Piórkowska GOK Spytkowice („Boży Blues")

Serdecznie gratulujemy nagrodzonym! Dziękujemy wszystkim uczestnikom oraz ich opiekunom za trud włożony w przygotowanie się do konkursu oraz realizacje nagrań.

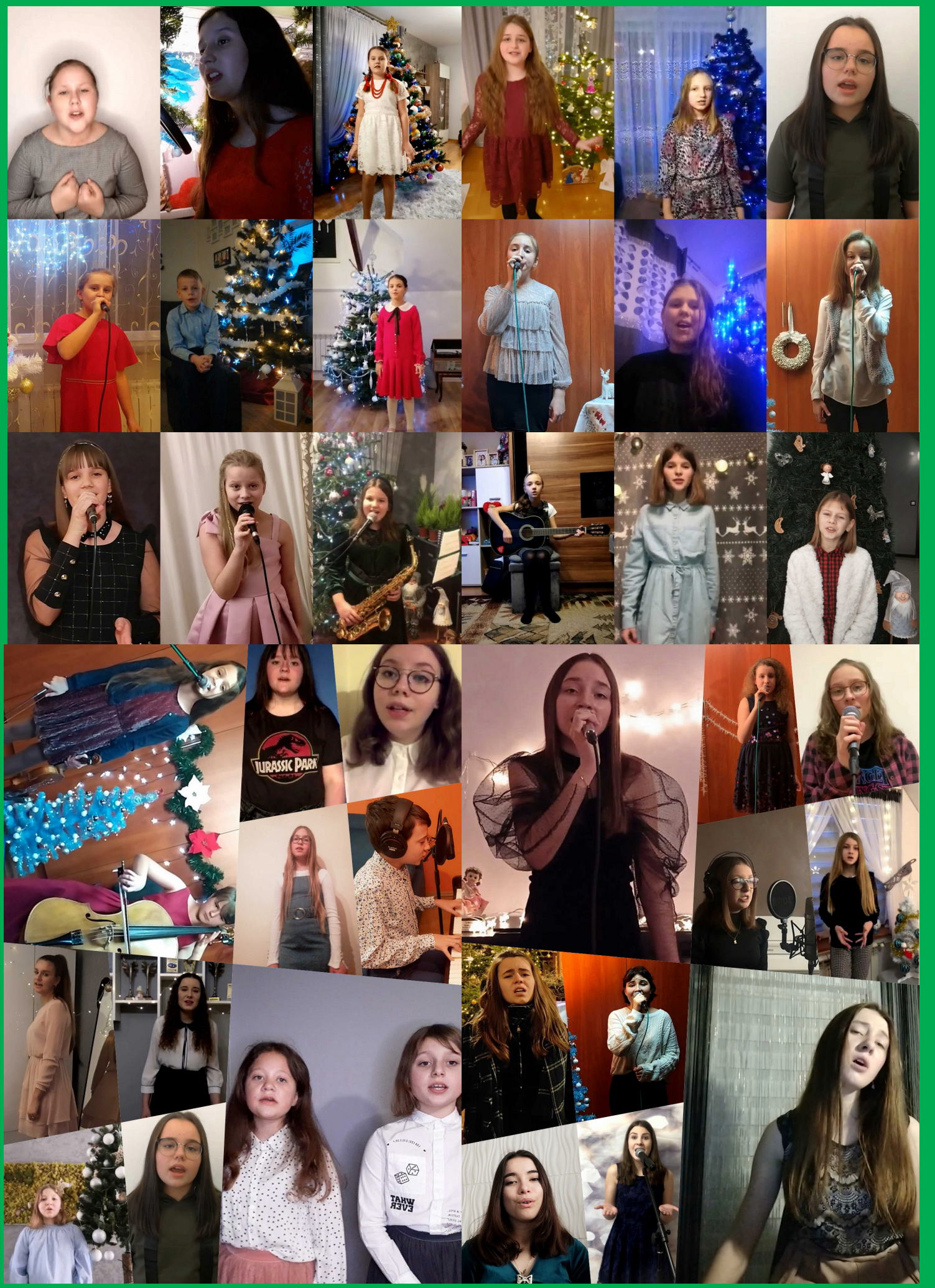
JURASSIC PARK